SOFIJA

100

ФЕВРАЛЬ-МАРТ 2020 • ВЫПУСК 18 • € 0.00

КУДА ПОЙТИ В МАРТЕ

МЕРОПРИЯТИЯ В СТОЛИЦЕ

ВЗГЛЯД СВЕРХУ

КАК ПРОШЛА СТОДНЕВКА И ЧТО ДАЛЬШЕ

ЧТО В СУМКЕ У...

ЗАГЛЯДЫВАЕМ В РЮКЗАКИ

Куда пойти в марте

03.06 — 03.08

Ярмарка Казюкаса 2020

Площадь Винцаса Кудирки

Ярмарка Казюкаса в Вильнюсе – это мероприятие, знаменующее приход весны и привлекающее тысячи посетителей. Это самая большая ярмарка изделий ручной работы, созданных литовскими мастерами, которая проводится в Вильнюсе. Традиционно Казюкас проходит в выходные, ближайшие к 4 марта, когда отмечается день святого Казимира — покровителя Литвы. 6-8 Марта 2020 г. Ярмарка устраивается на главной площади города и прилегающих улицах — Šventaragio, B. Radvilaitės, Maironio, Pilies и проспекте Gedimino.

03.19 — 04.02

Международный кинофестиваль «Киновесна»

Кинотеатры Вильнюса

Крупнейшее и наиболее значимое киномероприятие в Литве. Посмотрите первыми самые актуальные кинопремьеры, поучаствуйте во встречах с создателями кино, выбирайте самые интересные фильмы.

Подробная информация: kinopavasaris.lt

03.11

День восстановления независимости Литвы

Различные места

11 марта 1990 г. был подписан Акт о восстановлении Независимости Литвы. В память об этом дне воздаются почести павшим за свободу Литвы, на площади Независимости проходят церемония поднятия государственного флага, выступление духового оркестра, представления, концерты.

Подробная информация: www.lrs.lt

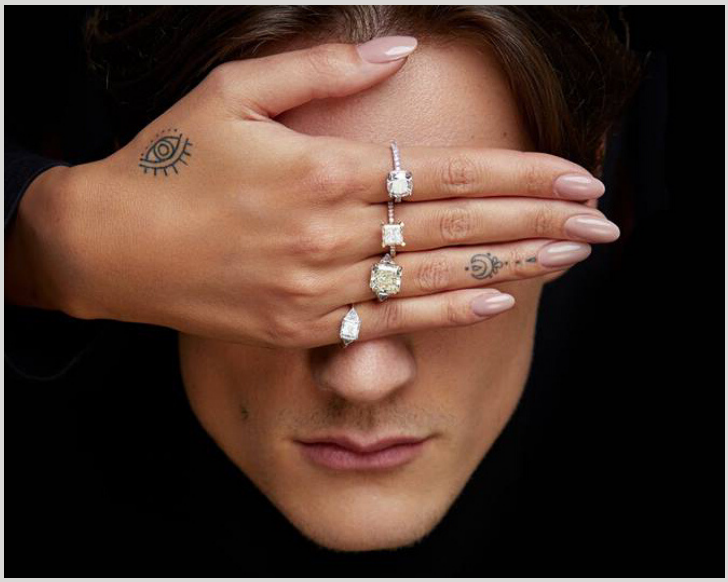

03.10 — 03.14

Международная выставка ювелирных изделий Балтики «Amber Trip»

Литовский выставочный и конференц-центр «Litexpo», Laisvės pr. 5

«Amber Trip» – крупнейшая в странах Балтии специализированная международная выставка ювелирных изделий. Это эксклюзивное мероприятие, занявшее достойное место на культурной карте мира. Вот уже второе десятилетие проводимая в столице Литвы международная выставка ежегодно привлекает сотни ювелирных компаний и дизайнеров ювелирных изделий из различных стран мира, а Вильнюс заслуженно называют ювелирной столицей Балтийского региона.
Подробная информация: www.ambertrip.com

03.19 - 03.22

Опера П. Чайковского «Пиковая дама»

Дворец конгрессов, Vilniaus g. 6/16

Гениальнейший русский композитор всех времен П. Чайковский сам очень интенсивно участвовал в написании либретто к опере и углублении сюжета. Крупнейшие художественные силы «Vilnius city opera» приглашают всех заново открыть для себя произведение, уже ставшее классическим шедевром, на новейшей премьере!

до 04.12

Выставка современной литовской каллиграфии

Дом-музей Казиса Варнялиса, Didžioji g. 26

В этом году исполняется 100 лет с момента открытия Курса шрифта на факультете искусств Вильнюсского университета. На этом курсе велось обучение красоте письма – каллиграфии. По этому случаю в доме-музее Казиса Варнялиса впервые организуется выставка современной литовской каллиграфии с участием более чем 20 мастеров каллиграфического письма.Демонстрируются самые разнообразные экспонаты: от мастерски выписанных текстов и элегантных букв в стиле барокко до спонтанной каллиграфии направления Дзен.

ЧТО В СУМКЕ У...

ЕВГЕНИЯ КРОТОВА

- Для съемки в нашу традиционную рубрику газеты ты выбрал рабочую тетрадь по истории. Это твой любимый предмет? Если нет, то какой?

- Да, я люблю историю, но не могу сказать, что это мой самый любимый предмет. Просто в этот день она была, поэтому эта тетрадь и оказалась в рюкзаке. Кроме нее, собственно, в рюкзаке больше ничего и не было. Исследование истории вообще штука философская. Изучение ошибок предков, для дальнейшего их предотвращения и неповторения будущими поколениями. Не могу выделить любимый предмет, но могу сказать точно, что социальная, гуманитарная сфера наук мне гораздо ближе наук технических.

- Из принадлежностей видим карандаши. Их используешь на уроках или есть такое увлечение, как рисование?

- Ручка когда-то давно кончилась, а с собой была коробка карандашей, с тех пор и ношу. Иногда использую и по назначению, да. Когда-то “очень давно” закончил художку, поэтому, да, рисование - это неотъемлемая часть моей жизни.

- Наверное, одним из самых важных предметов в твоем рюкзаке является фотоаппарат. Как давно ты начал фотографировать? В каких жанрах работаешь? Что для тебя «фотография»?

- Я почти не фотографирую, я больше по части видеосъемки. Летом приобрел этого зверя, с тех пор не расстаюсь с ним. Жанр - клипы и короткий метр. Если говорить о фотографии, то для меня это кадр, мгновение, миг, застывший на плоскости. Меня гораздо сильнее привлекает видеосъемка, потому что из таких мгновений можно складывать более глубокие и осмысленные истории. Ничто так не иллюзорно, как видео и кино, но именно оно создает наиболее сильное ощущение погружения у зрителя, этим оно меня и привлекает.

- Также центральное место занимают наушники. Как часто слушаешь музыку и творчество каких исполнителей нравится?

- Ооо, с этими ребятами я почти не расстаюсь. Всегда слушаю музыку в дороге, ожидая чего-то, да и сидя на уроке иногда не пренебрегаю этим. Очень помогают концентрировать свое внимание на работе, потому что конкретно у этих наушников отменная звукоизоляция. Я люблю рок, металл, люблю народные песни, кавказский фольклор. Иногда грешу современной попсой. Исполнителей перечислять бессмысленно - глаза сотрёте читать этот список.

K-POP от Глории Нанявичюте

С К-попом я познакомилась недавно. Из этого жанра мне понравилась группа BTS.
Потому, что их музыка не только ритмичная, но в ней есть смысл. И сами мемберы групп очень интересные и весёлые личности. Мне доставляют их песни разные эмоции. Потому, что у каждого их альбома разный концепт. И даже в клипах они оставляют загадки.
Потому, что их песни и альбомы как-то между собой связаны.

У каждой их песни есть определённая сюжетная линия, показывающая смысл песни.
Мне очень нравится разгадывать загадки в их клипах и слушать теории других слушателей.
Для тех, кто ещё не знает, что такое К-поп, хочу объяснить. К-поп- это музыкальный жанр, произошедший в Южной Корее. Это смесь разных жанров музыки. Например: поп, хип-хоп, электроника, рок, латиноамериканская музыка и даже присутствуют элементы классической музыки. Так что если ты ещё не определился какой жанр музыки тебе нравится, то можешь выбирать К-поп. Представляю вам плейлист лучших песен К-попа.

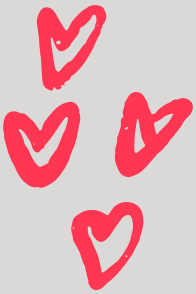

- BTS - Mic Drop
- BTS - DNA
- TXT - Cat & Dog
- NCT 127 - Cherry Bomb
- BlackPink - DDU-DU-DDU-DU
- BlackPink - Forever Young
- Red Velvet - Peek - A - Boo
- Itzy - Icy
- Itzy - Dalla Dalla

100 ДНЕВКА И ЧТО ДАЛЬШЕ

ДЕНИС ЗЕВАХИН

- Как прошла стодневка?
- Замечательно, 11-классники постарались на славу, насколько знаю, все были довольны.
- Что важно успеть до окончания школы?
- Собрать достаточный багаж знаний, чтобы войти во взрослую жизнь готовым ко всему.
- Чего будет не хватать после окончания школы?
- Школьных мероприятий и наших учителей, которые стали для нас не только проводниками в светлое будущее, но и верными друзьями.
- Какой экзамен будет самым сложным? Почему?
- Литовский, но комментс.
- Чему тебя научила школа?
- Вставать рано утром и быть готовым к худшему, надеясь на лучшее.
- Какой хэштег поставишь после выпускного?
- #readyforaction
- Будешь все 100 дней готовиться к экзаменам или оставишь все на последний момент?
- Буду всем говорить, что учусь на протяжении 100 дней, но в итоге начну только за сутки до экзамена.
- Дай совет 11-классному.
- Если есть возможность получить больше материала для изучения по вашему профильному предмету, сразу же ее используйте.

НЕСТОР ТЫРЫШКИН

- Как прошла стодневка?
- Норм... только как-то быстро.
- Что важно успеть до окончания школы?
- Насладиться жизнью относительно беззаботного человека...
- Чего будет не хватать после окончания школы?
- Наверное, д/з. Думаю будет непривычно...
- Какой экзамен будет самым сложным? Почему?
- Литовский, конечно же.
- Чему тебя научила школа?
- Многим вещам, которые вряд ли мне понадобятся, хотя это знать не повредит.
- Какой хэштег поставишь после выпускного?
- #язнаючтоничегонезнаю
- Будешь все 100 дней готовиться к экзаменам или оставишь все на последний момент?
- Все 100 дней.
- Дай совет 11-классному.
- Не парьтесь! Но и не пускайте все на самотёк. Надо знать меру.

АНАСТАСИЯ ГРИШИНА

- Как прошла стодневка?
- Стодневка прошла на высшем уровне. Совершенно не ожидала, что 11-классники настолько серьезно отнесутся к подготовке этого праздника. Полностью воссоздали обстановку клуба и поддерживали атмосферу тематики. Как говорится тамада хороший и конкурсы интересные :)
- Что важно успеть до окончания школы?
- Наверное, поближе узнать всех своих одноклассников.
- Чего будет не хватать после окончания школы?
- Людей и такого уровня общения.
- Какой экзамен будет самым сложным? Почему?
- Не нравится мне такая постановка вопроса. Все экзамены будут лёгкими и мы всё сдадим на необходимые нам баллы!
- Чему тебя научила школа?
- Мастерству списывания!
- Какой хэштег поставишь после выпускного?
- #конец12летниммученьям #началоновых
- Будешь все 100 дней готовиться к экзаменам или оставишь все на последний момент?
- Начну подготовку заранее, уж очень люблю поспать :)
- Дай совет 11-классснику.
- Не так уж это и сложно, как все говорят о 12 классе. Однако, здесь придётся вспомнить что такое домашняя работа.

ЮЛИЯ ВОЛКОВА

- Что важно успеть до окончания школы?
- Успеть что-то определенное, такого нет. Скорее, на мой взгляд, важно провести это время так, чтобы не было вещей о которых ты будешь жалеть.
- Чего будет не хватать после окончания школы?
- После окончания школы определенно будет не хватать некоторых учителей, своего класса - в принципе людей, с которыми ты прошел всё веселье, сложности, грустные моменты. Того ощущения общего духа школы, единства. Хотя кто знает что будет в университете.)
- Чему тебя научила школа?
- В плане уроков?) На самом деле многим вещам. Поддержке, дружбе, преданности. Все наши школьные мероприятия на самом деле очень сближают и в тебе появляется этот дух единства. Также немало каких-то организационных вещей, опыта общения с людьми именно как организатор, поиска компромиссов, да и еще многих вещей.

ЕВГЕНИЙ КРОТОВ

- Как прошла стодневка?
- Школьная стодневка прошла на высоком уровне, само мероприятие понравилось, тематика мафии была передана хорошо.
- Что важно успеть до окончания школы?
- На Зарницу съездить.
- Чего будет не хватать после окончания школы?
- Неповторимой атмосферы семейности, свойственной только нашей школе. Буду скучать по походам и по сцене, по людям, с которыми я прошел через все это.
- Какой экзамен будет самым сложным? Почему?
- Литовский. Потому что не учу
- Чему тебя научила школа?
- Быть собой.
- Какой хэштег поставишь после выпускного?
- Не занимаюсь этой фигней.
- Будешь все 100 дней готовиться к экзаменам или оставишь все на последний момент?
- Конечно все на последний момент, а я по-другому и не умею. Да и так интересней.
- Дай совет 11-классснику.
- Живи полноценной и яркой жизнью, здесь и сейчас, главное, ничего не бойся. Если есть что-то невысказанное, важное, лучше скажи и сделай сейчас, потом будешь жалеть. Не надо жить будущим, это очень плохая затея, ведь оно может не наступить. Живи настоящим.

SAVIVALDA

САМОУПРАВЛЕНИЕ ОТВЕЧАЕТ Q&A

- Основные задачи, которые вы себе ставите?

- Хмм.. Таких задач определенно немало. Мы нацелены на то, чтобы:
• привлекать учеников к участию в организации деятельности гимназии;
• менять обстановку в школе, привносить новшества, которые улучшат жизнь гимназистов в школе;
• сотрудничать с другими ученическими самоуправлениями Вильнюса и Литвы, а также с организациями, которые поощрают инициативу учеников;
• сотрудничать с советом гимназии, школьным советом и администрацией гимназии, стремиться к изменениям в гимназии к лучшему;
• своей деятельностью воспитывать в учениках такие ценности как демократичность, гражданский долг, социальная ответственность, поддержка, помощь и взаимовыручка;
• мы стремимся просвещать, защищать, отстаивать интересы учеников, а также информировать их обо всем происходящем в нашей гимназии.

- Чем самоуправление может помочь школьникам? А школьники чем могут быть полезны?

- Школьное самоуправление стремится услышать/узнать желания учеников гимназии и воплотить их в реальность для того, чтобы они чувствовали себя защищенными на территории и вовлечёнными в школьную жизнь. Ученик может обратиться к нам по многим вопросам. Это может быть связанно с различными аспектами, например, не сложившиеся отношениями в коллективе, помощь в решении какого- либо конфликта с преподавателем. Гимназисты также могут предлагать какие - либо идеи, которые изменят окружающую среду в школе и помогут чувствовать себя комфортно в стенах школы. К нам могут прийти с идеями эдукационных программ, экскурсий, проектов – мы постараемся помочь с их реализацией. Ученики могут помогать нам открытой и конструктивной критикой, подробно рассказывать что именно их не устраивает в стенах нашей школы, и если решение таких вопросов не будет противоречить уставу гимназии, то мы приложим все усилия для того, чтобы воплотить ваши идеи в реальность. Также, если учащиеся не могут участвовать в деятельности самоуправления, есть возможность стать волонтерами, таким образом, они смогут участвовать в подготовке мероприятий, а в благодарность за это, в конце полугодия им будут записаны социальные часы.

- Какие школьные проекты планируете в ближайшее время?

- В ближайшее время мы планируем активно заняться решенем вопроса по униформе гимназистов, созданием флага и логотипа нашей гимназии. Так что, если есть идеи, пишите нам на почту, инстаграм или фейсбук.
Сейчас происходят изменения в самой структуре самоуправления, а также налаживание связей с другими гимназиями Вильнюса - мы ездим на дискуссии, сотрудничаем и учимся друг у друга. Активно идёт написание плана идей и целей на последующие 3 месяца весны, а также более глобальных проектов, которые самоуправление будет реализовывать уже в следующем учебном году.

- Над чем сейчас работаете активнее всего?

- В этом учебном году наша школа начала активно заниматься вопросом, касающимся экологии, цели медленно, но чётко достигаются. Недавно в нашу гимназию были привезены контейнеры для сортировки мусора, но к сожалению, мы столкнулись с проблемой того, что учащиеся не знают как правильно сортировать мусор. В связи с этим, компания, которая занимается вывозом мусора, не может его вывозить. В нашей школе уже действует проект, который на прямую связан с экологией – под курированием ученицы 12 класса, его реализуют ученики 9 класса. Ребята посетили большую часть классов нашей школы, чтобы провести беседу на тему экологии и рассказать о жизни без мусора, научить сортировать мусор и показать это на практике. К сожалению, знания были усвоены не так быстро, поэтому если вы считаете, что вашему классу нужен повторный урок, то можете попросить о его проведении вторично. Самоуправление гимназии участвует в проекте LMS (Lietuvos moksleivių sąjunga) под названием Ž.E.M.Ė., который также нацелен на распространение информации о экологической деятельности и её важности. Они организовывают в городе встречи, дискуссии, акции в которых наше самоуправление активно проявляет себя.

Контакты:
Instagram: sk_gymnasium
Facebook: Sofijos Kovalevskajos gimnazija
Почта: skgsavivalda@gmail.com

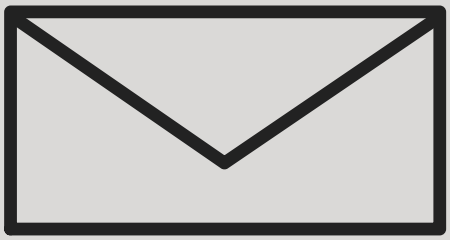

GO TEAM!

У школьной газеты есть INSTAGRAM

SOFIJA

@sofija_magazine

ПОДПИСЫВАЙТЕСЬ
СТАВЬТЕ ЛАЙКИ
СЛЕДИТЕ ЗА ОБНОВЛЕНИЯМИ

ЗИМА ПРОЩАЙ

АВТОРЫ

МОНИКА ЮШКЯВИЧЮТЕ-МУРАВЬЕВА

ЭДГАР ГРИГОРЬЯНЦ

ГЛОРИЯ НАНЯВИЧЮТЕ

ФОТОГРАФИИ / КАТЯ БОЛЬШАКОВА

Instagram школьной газеты @sofija_magazine

Школьный Instagram @sk_gymnasium

Grateful

ДОСТУП

Школьная газета доступна и в электронном варианте www.sofijoskovalevskajosmokykla.lt

ПРЕДЛОЖЕНИЯ

Новые идеи, предложения, рубрики, фотографии, рассказы о себе для газеты вы можете присылать на почту: monika_j@mail.ru